



ΕΛΛΗΝΙΚΗ ΔΗΜΟΚΡΑΤΙΑ  
ΑΠΟΚΕΝΤΡΩΜΕΝΗ ΔΙΟΙΚΗΣΗ ΑΤΤΙΚΗΣ  
ΓΕΝΙΚΗ Δ/ΝΣΗ ΔΑΣΩΝ  
& ΑΓΡΟΤΙΚΩΝ ΥΠΟΘΕΣΕΩΝ  
Δ/ΝΣΗ ΔΑΣΩΝ ΑΝΑΤ. ΑΤΤΙΚΗΣ  
ΔΑΣΑΡΧΕΙΟ ΛΑΥΡΙΟΥ  
Ταχ. Δ/ση: Φ. Νέγρη 5  
Ταχ. Κώδικας: 195 00 Λαύριο  
Τηλ. : 22920 27763  
Fax : 22920 27761

Λαύριο 11 - 3 - 2015  
Αριθ. πρωτ.: οικ.19662/800

ΠΡΟΣ : κ. Ευαγγελία Ξουραφά  
Δασολόγο Σε μας

ΘΕΜΑ: Ανάρτηση της αρθμ. **12/2015** Απόφασης της Α'θμίου Επιτροπής  
Επιλύσεως Δασικών Αμφισβητήσεων Ανατολικής Αττικής  
ΣΧΕΤ: Προφορική εντολή της Δ/σης Δασών Ανατολικής Αττικής

Σε εκτέλεση της παραπάνω σχετικής παρακαλούμε όπως αναρτήσετε συνημμένη την αρθμ **12/2015** Απόφαση της Α' /θμίου Επιτροπής Επιλύσεως Δασικών Αμφισβητήσεων Ανατολικής Αττικής στον δικτυακό τόπο της ΔΙΑΥΓΕΙΑ και στον ειδικό δικτυακό τόπο του ΥΠΕΚΑ.

Ο Δασάρχης

Χρήστος Αντωνέλλης  
Δασολόγος



**ΕΛΛΗΝΙΚΗ ΔΗΜΟΚΡΑΤΙΑ**

**ΑΠΟΚΕΝΤΡΩΜΕΝΗ ΔΙΟΙΚΗΣΗ ΑΤΤΙΚΗΣ**

**ΤΕΤΑΡΤΗ Α/ΒΑΘΜΙΑ ΕΠΙΤΡΟΠΗ**

**ΕΠΙΛΥΣΗΣ ΔΑΣΙΚΩΝ ΑΜΦΙΣΒΗΤΗΣΕΩΝ**

**ΑΡΙΘΜΟΣ ΑΠΟΦΑΣΗΣ: 12 /2015**

**ΑΝΑΤΟΛΙΚΗΣ ΑΤΤΙΚΗΣ**

Η κατά τις διατάξεις του άρθρου 10 παρ. 3 του ν. 998/1979 «Περί προστασίας των δασών και δασικών εκτάσεων της Χώρας» όπως αυτές τροποποιήθηκαν και συμπληρώθηκαν με τις διατάξεις της παρ. 5 του άρθρου 1 του Ν. 3208/2003, σε συνδυασμό και με την υπ' αριθ. 90406/4396/10-01-2005 Κ.Υ.Α. των Υπουργών Εσωτερικών, Δημόσιας Διοίκησης & Αποκέντρωσης, Δικαιοσύνης και Αγροτικής Ανάπτυξης & Τροφίμων, 4η Πρωτοβάθμια Επιτροπή Επιλύσεως Δασικών Αμφισβητήσεων Ανατολικής Αττικής, που αριθμήθηκε και συγκροτήθηκε με την υπ' αριθ. 945/7-3-2014 Απόφαση του Γενικού Γραμματέα Αποκεντρωμένης Διοίκησης Αττικής, αποτελούμενη από την Αποστολία Παντελίδου, Πρόεδρο Πρωτοδικών και τους: 1) Μαρία Βουλαλά, Δασολόγο και 2) Κωνσταντίνο Καπέλο, Γεωπόνο, ως μέλη αυτής, συνεδρίασε δημόσια στις 1 – 7 – 2014 στα γραφεία της Δ/σης Δασών Ανατολικής Αττικής, παρουσία του Γραμματέα Αθανάσιου Κουτσόπουλου, Δασοπόνου, μετά από την υπ' αριθ. 156/23-6-2014 πρόσκληση της Προέδρου αυτής, για να κρίνει :

**Α)** ΤΙΣ υπ' αριθ. πρωτ. 666/30-10-2006 αντιρρήσεις του Νεκτάριου Στυλιάρα του Μιχαήλ, κατοίκου Κερατέας Αττικής (θέση Συντερίνα), ο οποίος παρέστη αυτοπροσώπως.

**Β)** ΤΙΣ υπ' αριθ. πρωτ. 667/30-10-2006 αντιρρήσεις των : α) Γεωργίου Νικολ. Πανταζή και β) Όλγας συζ. Γεωργίου Πανταζή το γένος Χαραλάμπους Αθανασοπούλου, αμφοτέρων κατοίκων Υμηττού Αττικής (Ιωακείμ Εφέσου 17), εκ των οποίων ο πρώτος ήταν απών και η δεύτερη παρέστη αυτοπροσώπως.

**Γ)** ΤΙΣ υπ' αριθ. πρωτ. 686/3-11-2006 αντιρρήσεις των : α) Καλλιόπης συζ. Σταύρου Λάζου, κατοίκου Δραπετσώνας Αττικής (Κερασούντος 6) και β) Μαρίας συζ. Κωνσταντίνου Λάζου, κατοίκου Κερατέας Αττικής (θέση Συντερίνα), οι οποίες παρέστησαν αυτοπροσώπως.

**Κ Α Τ Α**

ΤΗΣ υπ' αριθ. 3113/14-9-1988 πράξης χαρακτηρισμού του Δασάρχη Λαυρίου.

Αφού έλαβε υπόψη τις πιο πάνω αντιρρήσεις και τα σχετικά έγγραφα και άκουσε τους αντιλέγοντες

### ΣΚΕΦΘΗΚΕ ΚΑΤΑ ΤΟ ΝΟΜΟ

Με τις διατάξεις του άρθρου 14 του ν. 998/79 «περί προστασίας των δασών και δασικών εν γένει εκτάσεων της χώρας» (ΦΕΚ Α΄ 289/29.12.1979), όπως, η παρ. 5 του παρόντος άρθρου προστέθηκε με την παρ. 1 του άρθρου 28 του ν. 2742/99 (ΦΕΚ Α΄ 207/7.10.1999), η παρ. 4 αντικαταστάθηκε με την παρ. 3 του άρθρου 25 του ν. 3889/10 (ΦΕΚ Α΄ 182/14.10.2010) και η παρ. 6 προστέθηκε με την παρ. 18 του άρθρου 7 του ν. 4164/13 (ΦΕΚ Α΄ 156/9.7.2013), ορίσθηκε ότι :

1. *«Εάν δεν έχει καταρτιστεί δασολόγιον, ο χαρακτηρισμός περιοχής τινός ή τμήματος της επιφανείας της γης ως δάσους ή δασικής εκτάσεως και ο καθορισμός των ορίων τούτων δια την εφαρμογή των διατάξεων του παρόντος νόμου ως και ο προσδιορισμός της κατηγορίας εις ην ανήκει δάσος ή δασική έκταση κατά τας εν άρθρο 4 διακρίσεις, ενεργείται κατ' αίτηση οιουδήποτε έχοντος έννομον συμφέρον ή και αυτεπαγγέλτως δια πράξεως του κατά τόπον αρμοδίου δασάρχου.*

2. *Η κατά την προηγούμενη παράγραφον πράξις, ερειδομένη επί σχετικής εισηγήσεως αρμοδίου δασολόγου και των τυχών υφιστάμενων στοιχείων φωτογραφήσεως και χαρτογραφήσεως της περιοχής ή παντός ετέρου σχετικού στοιχείου, δέον να είναι προσηκόντως ητιολογημένη δι' αναφοράς εις την μορφολογίαν του εδάφους, το είδος, την σύνθεσιν, την έκταση της βλαστήσεως και τα ιδιαίτερα χαρακτηριστικά αυτής, τας τυχόν επελθούσας προσφάτους αλλοιώσεις ή καταστροφάς ως και εις πάν έτερον χρήσιμον στοιχείον προς χαρακτηρισμόν της εκτάσεως. Η πράξις αυτή κοινοποιείται εις τον υποβάλλοντα την σχετικήν αίτησιν ιδιώτην, ή νομικόν πρόσωπον ή δημοσία υπηρεσία, αποστέλλεται δε εις τον οικείον δήμο ή κοινότητα και εκτίθεται επί ένα μήνα μερίμνη του δημάρχου ή προέδρου της κοινότητας εις το δημοτικόν ή κοινοτικόν κατάστημα. Ανακοίνωσις περί της συντάξεως της ως άνω πράξεως και της αποστολής αυτής εις τον οικείον δήμον ή κοινότητα, μετά περιλήψεως του περιεχομένου της δημοσιεύεται εις τουλάχιστον δύο τοπικάς εφημερίδας ή εις μίαν τοπικήν και μίαν εφημερίδα των Αθηνών ή της Θεσσαλονίκης.*

3. *Κατά της πράξεως του δασάρχου περί ης αι προηγούμεναι παράγραφοι επιτρέπονται αντιρρήσεις του νομάρχου, ως και παντός έχοντος έννομον συμφέρον φυσικού ή νομικού προσώπου εντός δύο μηνών από της κατά τα ανωτέρω προς αυτό κοινοποιήσεως, ή εφόσον δεν συντρέχει περίπτωσης κοινοποιήσεως, από της τελευταίας των κατά την προηγούμενην παράγραφον δημοσιεύσεων, ενώπιον της κατά*

το άρθρο 10 παρ. 3 επιτροπής του νομού, εις όν ευρίσκεται η υπό αμφισβήτησιν έκτασης ή το μεγαλύτερο τμήμα αυτής. Η επιτροπή ως και η δευτεροβάθμιος τοιαύτη, λαμβάνουσα υπ' όψιν τον σχετικόν φάκελλον και τας προτάσεις του ενδιαφερομένου ως άνω ιδιώτου, νομικού προσώπου ή δημοσίας υπηρεσίας, δυναμένη δε και να διενεργήση αυτοψίαν προς μόρφωσιν ασφαλεστέρας γνώμης περί της υφισταμένης καταστάσεως, αποφαίνεται ητιολογημένως εντός τριμήνου προθεσμίας από της υποβολής των αντιρρήσεων.

4. Οι πράξεις του Δασάρχη και οι αποφάσεις των Επιτροπών που εκδίδονται κατά τις προηγούμενες παραγράφους, με τις οποίες περιοχές ή τμήματά τους χαρακτηρίζονται ως δάση ή δασικές εκτάσεις, λαμβάνονται υποχρεωτικά υπόψη κατά την κατάρτιση του δασικού χάρτη και τη σύνταξη του δασολογίου της αντίστοιχης περιοχής.

5. Εκτάσεις, οι οποίες κρίθηκε ότι δεν αποτελούν δάσος ή δασική έκταση με αμετάκλητη δικαστική απόφαση, που εκδόθηκε κατά τη διαδικασία των άρθρων 12 επ. του ν. 248/1976 (ΦΕΚ 6 Α'), οι οποίες ανήκουν σε καθορισμένες ζώνες ενεργού πολεοδομίας και για τις οποίες έχει ήδη εγκριθεί η σχετική πολεοδομική μελέτη, δεν μπορεί να χαρακτηρισθούν δασικές από το δασάρχη ή τις επιτροπές επιλύσεως δασικών αμφισβητήσεων του άρθρου 10 παρ. 3 του παρόντος νόμου ή από άλλο όργανο της διοίκησης. Τούτο ισχύει και για τις υποθέσεις που εκκρεμούν ενώπιον των πιο πάνω επιτροπών.

6. Με απόφαση του Υπουργού Περιβάλλοντος, Ενέργειας και Κλιματικής Αλλαγής, που δημοσιεύεται στην Εφημερίδα της Κυβερνήσεως, καθορίζεται ο τύπος, τα απαιτούμενα στοιχεία της αίτησης, καθώς και ο τύπος, το περιεχόμενο και τα στοιχεία της πράξης του Δασάρχη και της απόφασης της Επιτροπής των προηγούμενων παραγράφων. Με κοινή υπουργική απόφαση του Υπουργού Περιβάλλοντος, Ενέργειας και Κλιματικής Αλλαγής και του Υπουργού Διοικητικής Μεταρρύθμισης και Ηλεκτρονικής Διακυβέρνησης, που δημοσιεύεται στην Εφημερίδα της Κυβερνήσεως, καθορίζεται ηλεκτρονική διαδικασία υποβολής αιτήσεων και έκδοσης πράξης του Δασάρχη, καθώς και αυτόματης εισαγωγής των στοιχείων στην ταυτότητα του κτιρίου κατά τις διατάξεις του άρθρου 4 του ν. 3843/2010.».

Κατά γενική, δε, αρχή του διοικητικού δικαίου, η νομιμότητα της πράξης ή παράλειψης κρίνεται βάσει των κανόνων δικαίου, οι οποίοι ισχύουν κατά τον χρόνο έκδοσής της ή συντέλεση της παράλειψης (Σ.τ.Ε. 8/1984, 2348/1987, 3755/1996, 858/2002, 3745/2004, 2742/2008).

Με τις κρινόμενες υπ' αριθ. πρωτ. 666/30-10-2006 αντιρρήσεις, ο αντιλέγων Νεκτάριος Στυλιάρας ζητεί τη μερική ακύρωση της υπ' αριθ. 3113/14-9-1988 πράξης χαρακτηρισμού του Δασάρχη Λαυρίου, για τον λόγο ότι με την παραπάνω πράξη έκταση εμβαδού 3.297,00 τ.μ. χαρακτηρίσθηκε εσφαλμένα ως δάσος, ενώ στην πραγματικότητα είναι αγροτική.

Οι ως άνω αντιρρήσεις αρμοδίως ασκούνται ενώπιον της παρούσας Επιτροπής και είναι νόμιμες, σύμφωνα με τις διατάξεις των άρθρων 10 παρ. 3 και 14 παρ. 3 του ν. 9987/79, εφόσον δε, ασκήθηκαν νομότυπα, πρέπει να εξετασθούν περαιτέρω στην ουσία τους.

Επίσης, με τις κρινόμενες υπ' αριθ. πρωτ. 667/30-10-2006 αντιρρήσεις οι αντιλέγοντες :1) Γεώργιος Πανταζής και 2) Όλγα Πανταζή ζητούν τη μερική ακύρωση της υπ' αριθ. 3113/14-9-1988 πράξης χαρακτηρισμού του Δασάρχη Λαυρίου, για τον λόγο ότι με την παραπάνω πράξη έκταση εμβαδού 2.610,00 τ.μ. χαρακτηρίσθηκε εσφαλμένα ως δάσος, ενώ στην πραγματικότητα είναι αγροτική.

Οι ως άνω αντιρρήσεις αρμοδίως ασκούνται ενώπιον της παρούσας Επιτροπής και είναι νόμιμες, σύμφωνα με τις διατάξεις των άρθρων 10 παρ. 3 και 14 παρ. 3 του ν. 9987/79, εφόσον δε, ασκήθηκαν νομότυπα, πρέπει να εξετασθούν περαιτέρω στην ουσία τους.

Περαιτέρω, με τις κρινόμενες υπ' αριθ. πρωτ. 686/3-11-2006 αντιρρήσεις οι αντιλέγουσες : 1) Καλλιόπη Λάζου και 2) Μαρία Λάζου ζητούν τη μερική ακύρωση της υπ' αριθ. 3113/14-9-1988 πράξης χαρακτηρισμού του Δασάρχη Λαυρίου, για τον λόγο ότι με την παραπάνω πράξη έκταση εμβαδού 882,00 τ.μ., εμπίπτουσα εντός της ανωτέρω εκτάσεως των 2.610,00 τ.μ., χαρακτηρίσθηκε εσφαλμένα ως δάσος, ενώ στην πραγματικότητα είναι αγροτική.

Οι ως άνω αντιρρήσεις αρμοδίως ασκούνται ενώπιον της παρούσας Επιτροπής και είναι νόμιμες, σύμφωνα με τις διατάξεις των άρθρων 10 παρ. 3 και 14 παρ. 3 του ν. 9987/79, εφόσον δε, ασκήθηκαν νομότυπα, πρέπει να εξετασθούν περαιτέρω στην ουσία τους.

Απ' όλα τα προσκομιζόμενα και επικαλούμενα έγγραφα και διαγράμματα, τα οποία βρίσκονται στον σχετικό φάκελο, την προσβαλλόμενη υπ' αριθ. 3113/14-9-1988 πράξη χαρακτηρισμού του Δασάρχη Λαυρίου, τη φωτοερμηνεία αεροφωτογραφιών και την εν γένει διαδικασία προκύπτουν τα ακόλουθα. Ο Δασάρχης Λαυρίου εξέδωσε την υπ' αριθ. 3113/14-9-1988 πράξη του, με την οποία χαρακτήρισε έκταση εμβαδού 6.450,00 τετραγωνικών μέτρων που βρίσκεται στη θέση «Συντερίνα» κτηματικής περιφέρειας πρώην Δήμου Κερατέας, νυν Δημοτικής Ενότητας Κερατέας του Δήμου Λαυρεωτικής Αττικής και εμφανίζεται στα προσαρτημένα στην ως άνω πράξη από Ιουλίου 1985 τοπογραφικό διάγραμμα κλίμακας 1:500 του γεωμέτρη – τοπογράφου

Παναγιώτη Δόση και στο απόσπασμα πινακίδας Γ.Υ.Σ. 6477/6 κλίμακας 1:5.000 με στοιχεία «(Α,Β,Γ,Δ,Ε,Ζ. Α)» ως δάσος της παρ. 1 του άρθρου 3 του ν. 998/79. Σήμερα, η συνολικά χαρακτηρισθείσα έκταση των 6.450,00 τ.μ. είναι οικοπεδοποιημένη με περιφράξεις και οικίες και εν μέρει χέρσα ακαλλιέργητη με λιγοστά φρύγανα, βρίσκεται δε εντός γεωργικώς καλλιεργούμενων εκτάσεων με συγκροτημένους ελαιώνες και αμπελώνες μεγάλης ηλικίας. Η ευρύτερη περιοχή είναι ρυμοτομημένη και παρουσιάζει αυξημένη οικιστική ανάπτυξη. Σύμφωνα με την ανωτέρω προσβαλλόμενη πράξη, ο Δασάρχης Λαυρίου χαρακτήρισε την επίμαχη έκταση ως δάσος, με βάση και μόνον τις αεροφωτογραφίες του έτους 1937, καθόσον τα έτη 1945 και 1967 διαπίστωσε ότι ολόκληρη η χαρακτηρισθείσα έκταση ήταν αγροτική. Από τον έλεγχο των αεροφωτογραφιών, για τις επίμαχες εκτάσεις εμβαδού 3.297,00 τ.μ. και 2.610,00 τ.μ. (περιλαμβανομένης και της εκτάσεως των 882,00 τ.μ.), προέκυψαν τα ακόλουθα. Η αεροφωτογραφία του έτους 1937 είναι χαμηλής ευκρίνειας, γεγονός που δυσχεραίνει σε ένα βαθμό τη φωτοερμηνεία, ωστόσο εμφανίζεται αραιή βλάστηση χαλεπίου πεύκης, σε συνέχεια ίδιας μορφής έκτασης που χαρακτηρίστηκε με την υπ' αριθ. 77/2005 απόφαση της Πρωτοβάθμιας Επιτροπής Επίλυσης Δασικών Αμφισβητήσεων Ανατολικής Αττικής ως αγροτική. Το έτος 1945, οι επίμαχες εκτάσεις καλλιεργούνται ως επί το πλείστον εν μέσω γεωργικώς καλλιεργούμενων εκτάσεων με μεμονωμένα άτομα χαλεπίου πεύκης κυρίως στα πρηνή αβαθών ρεμάτων, μη ικανής πυκνότητας να προσδώσουν δασικό χαρακτήρα και να αποτελέσουν δασοβιοκοινότητα ή να δημιουργήσουν δασογενές περιβάλλον. Περαιτέρω, τα έτη 1967 έως 1978 καλλιεργούνται όπως και οι γύρωθεν εκτάσεις και είναι γυμνές οποιασδήποτε δασικής βλαστήσεως. Από το έτος 1980 αρχίζει η ρυμοτομία της περιοχής, η οικοπεδοποίηση και από το 1987 και εντεύθεν η οικιστική ανάπτυξη. Από τα παραπάνω πραγματικά περιστατικά προκύπτει ότι οι επίμαχες εκτάσεις είχαν πάντοτε αγροτικό χαρακτήρα και συνεπώς ουδέποτε αποτέλεσαν δάσος, κατά την έννοια του Νόμου.

Κατά συνέπεια, σύμφωνα με τις ανωτέρω σκέψεις, εσφαλμένα οι πιο πάνω περιγραφόμενες επίμαχες εκτάσεις με τα αριθμητικά στοιχεία «(1,2,3,4. 1)» και «(5,6,7,8,9,10. 5)», εμβαδού 3.297,00 τ.μ. & 2.610,00 τ.μ. αντίστοιχα, όπως αυτά αποτυπώνονται στο προσαρτώμενο στη παρούσα απόφαση απόσπασμα πινακίδας Γ.Υ.Σ. 6.477/6 κλίμακας 1:5.000 χαρακτηρίστηκαν με την προσβαλλόμενη πράξη χαρακτηρισμού ως δάσος.

Επομένως, η Επιτροπή κρίνει ομόφωνα ότι οι υπ' αριθ. πρωτ. 666/30-10-2006, 667/30-10-2006 και 686/3-11-2006 αντιρρήσεις των αντιλεγόντων πρέπει να γίνουν δεκτές και να ακυρωθεί εν μέρει η προσβαλλόμενη πράξη χαρακτηρισμού, κατά τα αναφερόμενα ειδικότερα στο διατακτικό. Σημειώνεται ότι η παρούσα δεν αποτελεί

στοιχείο απόδειξης ιδιωτικών εμπραγμάτων δικαιωμάτων, αφού με αυτή δε θίγονται εμπράγματα δικαιώματα του Δημοσίου ή ιδιωτών.

#### ΓΙΑ ΤΟΥΣ ΛΟΓΟΥΣ ΑΥΤΟΥΣ

- Συνεκδικάζει τις υπ' αριθ. πρωτ. : Α) 666/30-10-2006 αντιρρήσεις του Νεκτάριου Μιχαήλ Στυλιάρá, Β) 667/30-10-2006 αντιρρήσεις των : 1) Γεωργίου Νικολ. Πανταζή και 2) Όλγας συζ. Γεωργίου Πανταζή και Γ) 686/3-11-2006 αντιρρήσεις των : 1) Καλλιόπη συζ. Σταύρου Λάζου και 2) Μαρίας συζ. Κωνσταντίνου Λάζου κατά της υπ' αριθ. 3113/14-9-1988 πράξης χαρακτηρισμού του Δασάρχη Λαυρίου.
- Δέχεται αυτές στο σύνολό τους.
- Ακυρώνει εν μέρει την υπ' αριθ. 3113/14-9-1988 πράξη χαρακτηρισμού του Δασάρχη Λαυρίου και συγκεκριμένα ως προς τον χαρακτηρισμό των επίμαχων εκτάσεων με αριθμητικά στοιχεία «(1,2,3,4. 1)» και «(5,6,7,8,9,10. 5)», εμβαδού 3.297,00 τ.μ. & 2.610,00 τ.μ. αντίστοιχα, όπως αυτά αποτυπώνονται στο προσαρτώμενο στη παρούσα απόφαση απόσπασμα πινακίδας Γ.Υ.Σ. 6477/6 κλίμακας 1:5.000 ως δάσος και χαρακτηρίζει αυτή ως αγροτική της παρ. 6<sup>α</sup> του άρθρου 3 του ν. 998/79 ως ισχύει.
- Κρίθηκε και αποφασίστηκε την 30η – 7 – 2015 και δημοσιεύθηκε την 9η – 2 – 2015 στα γραφεία της Δ/νσης Δασών Ανατ. Αττικής (οδός Αγ. Ιωάννου και Ελευθερίας, αριθ. 2-Αγία Παρασκευή Αττικής).

**Η ΠΡΟΕΔΡΟΣ**

**Ο ΓΡΑΜΜΑΤΕΑΣ**

**ΤΑ ΜΕΛΗ**

**Τ.Υ.**

**Τ.Υ.**

**Τ.Υ.**

**ΑΠΟΣΤΟΛΙΑ  
ΠΑΝΤΕΛΙΔΟΥ**

**ΑΘΑΝΑΣΙΟΣ  
ΚΟΥΤΣΟΠΟΥΛΟΣ**

**1. ΜΑΡΙΑ ΒΟΥΛΑΛΑ**

**Τ.Υ.**

**2. ΚΩΝΣΤΑΝΤΙΝΟΣ ΚΑΠΕΛΟΣ**

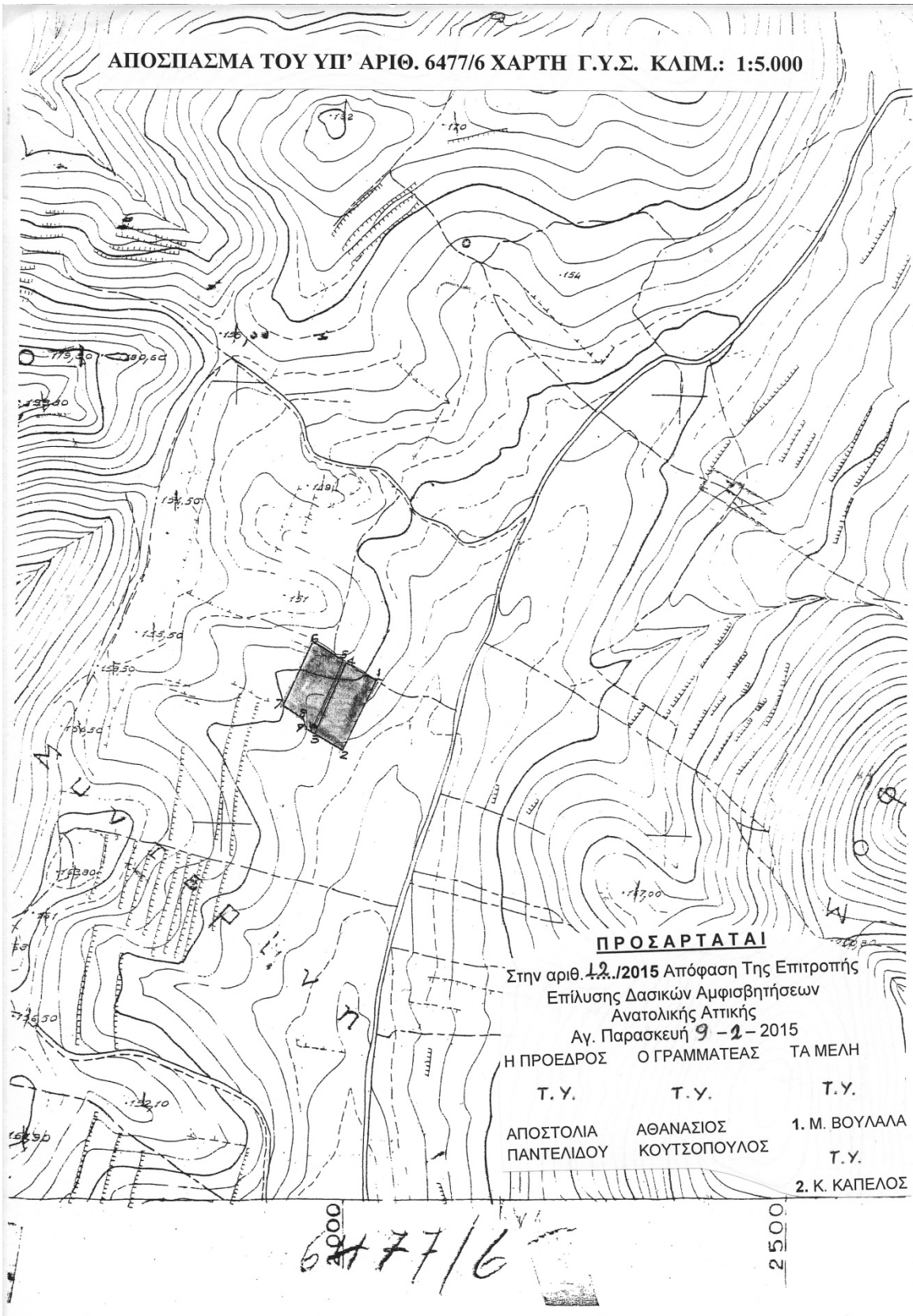

ΑΠΟΣΠΑΣΜΑ ΤΟΥ ΥΠ' ΑΡΙΘ. 6477/6 ΧΑΡΤΗ Γ.Υ.Σ. ΚΛΙΜ.: 1:5.000

**ΠΡΟΣΑΡΤΑΤΑΙ**

Στην αριθ. 12./2015 Απόφαση Της Επιτροπής  
Επίλυσης Δασικών Αμφισβητήσεων  
Ανατολικής Αττικής  
Αγ. Παρασκευή 9 - 2 - 2015

Η ΠΡΟΕΔΡΟΣ	Ο ΓΡΑΜΜΑΤΕΑΣ	ΤΑ ΜΕΛΗ
Τ.Υ. ΑΠΟΣΤΟΛΙΑ ΠΑΝΤΕΛΙΔΟΥ	Τ.Υ. ΑΘΑΝΑΣΙΟΣ ΚΟΥΤΣΟΠΟΥΛΟΣ	Τ.Υ. 1. Μ. ΒΟΥΛΑΛΑ Τ.Υ. 2. Κ. ΚΑΠΕΛΟΣ

6477/6

2500