



ΕΛΛΗΝΙΚΗ ΔΗΜΟΚΡΑΤΙΑ
ΑΠΟΚΕΝΤΡΩΜΕΝΗ ΔΙΟΙΚΗΣΗ
ΠΕΛ/ΝΗΣΟΥ-ΔΥΤ. ΕΛΛΑΔΑΣ & ΙΟΝΙΟΥ
ΓΕΝ. Δ/ΝΣΗ ΔΑΣΩΝ & ΑΓΡ. ΥΠΟΘΕΣΕΩΝ
Δ/ΝΣΗ ΣΥΝΤΟΝΙΣΜΟΥ & ΕΠΙΘ/ΣΗΣ ΔΑΣΩΝ
Δ/ΝΣΗ ΔΑΣΩΝ ΚΟΡΙΝΘΙΑΣ
ΔΑΣΑΡΧΕΙΟ ΚΟΡΙΝΘΟΥ
Πληροφ: Ιωάννης Ηλιού
Ταχ. Δ/ση : Αράτου 39
Ταχ Κώδικας : 20.100
Τηλ. 2741 0 24.578 & 28.276
FAX: 2741 0 29.442'
e-mail : daskor@5072.syzefxis.gov.gr

ΑΝΑΡΤΗΤΕΑ ΣΤΟ ΔΙΑΔΙΚΤΥΟ

Κόρινθος 30-3-2015

Αριθ. Πρωτ.: 24932/1770

ΠΡΟΣ: Όπως Π.Δ.

ΠΡΑΞΗ ΧΑΡΑΚΤΗΡΙΣΜΟΥ

Ο Δασάρχης Κορίνθου έχοντας υπόψη:

1. Τις διατάξεις των άρθρων 3 και 4, της παραγράφου 3 του άρθρου 10 και του άρθρου 14 του ν. 998/1979 «Περί προστασίας των δασών και των δασικών εν γένει εκτάσεων της χώρας» (ΦΕΚ Α' 289) όπως ισχύουν.
2. Τις διατάξεις του ν. 3852/2010 «Νέα Αρχιτεκτονική της Αυτ/σης και Αποκεντρωμένης Διοίκησης – Πρόγραμμα Καλλικράτης» (ΦΕΚ Α' 87).
3. Τις διατάξεις του ν. 3861/2010 «Ενίσχυση της διαφάνειας με την υποχρεωτική ανάρτηση νόμων και πράξεων των κυβερνητικών, διοικητικών και αυτοδιοικητικών οργάνων στο διαδίκτυο «Πρόγραμμα Διαύγεια» και άλλες διατάξεις» (ΦΕΚ Α' 112).
4. Την με αριθμ. 118790/7487/22-10-2014 απόφαση του Αναπληρωτή Υπουργού Περιβάλλοντος, Ενέργειας, και Κλιματικής Αλλαγής (ΦΕΚ Α' 3632) «περί καθορισμού ενιαίων εντύπων: αιτήσεως για την έκδοση Πράξεως Χαρακτηρισμού, Πράξεων Χαρακτηρισμού & Αποφάσεων Επιτροπών Επίλυσης Δασικών Αμφισβητήσεων».
5. *Τις διατάξεις του ν. 4061/2012 «Περί διαχείρισης και προστασίας ακινήτων Υπουργείου Αγροτικής Ανάπτυξης και Τροφίμων – Ρύθμισης Εμπραγμάτων Δικαιωμάτων και λοιπών διατάξεων» (ΦΕΚ Α' 66)³.*
6. *Τις σχετικές Εγκύκλιες διαταγές.*
7. Το γεγονός ότι στην περιφέρεια της Τ.Κ. Αρχ. Νεμέας, για το χαρακτηρισμό της έκτασης ως δασικής ή μη, εξακολουθεί να έχει εφαρμογή η διαδικασία του άρθρου 14 του ν. 998/79, επειδή δεν έχουν αναρτηθεί μέχρι σήμερα οι δασικοί χάρτες σύμφωνα με την παρ. 18 του άρθρου 28 του ν. 2664/1998 (ΦΕΚ Α' 275).
8. *Διοικητικές πράξεις που αφορούν στην εξεταζόμενη έκταση.*
9. Την με ημερομηνία 29-4-2014 υποβληθείσα αίτηση της Ιφιγ. Βόσσου για το χαρακτηρισμό έκτασης, η οποία κείται στη θέση «Παλαιόπυργος» της Τ.Κ. Αρχ. Νεμέας, του Δήμου Νεμέας της Περιφερειακής Ενότητας Κορινθίας και εμφανίζεται στο από Φεβρουάριο 2014 τοπογραφικό διάγραμμα του Αρχ. Μηχανικού Χρ. Νικολάου ως τμήμα 1 υπό στοιχεία 1,2,8,7,8,9,10,11,12,1 εμβαδού $E_1=2.959,47$ τ.μ. και τμήμα 2 υπό στοιχεία 13,14,15,...,27,13 εμβαδού $E_2=6.881,00$, κλίμακας 1:500 και εμφανίζεται ενδεικτικά και στο συνημμένο απόσπασμα οδοιπορικού χάρτη της περιοχής , με συντεταγμένες κορυφών βασιζόμενες στο Εθνικό Γεωδαιτικό Σύστημα Αναφοράς ΕΓΣΑ '87 και τα διά αυτής υποβληθέντα στοιχεία.

10. Την υπ' αριθ. ΔΥ/30-3-2015 εισήγηση του Ιωάννη Ηλιού Δασολόγου της Υπηρεσίας, τεκμηριωμένη και με φωτοερμηνεία αεροφωτογραφιών ετών λήψης 1945, 1960 και 1987 της Γεωγραφικής Υπηρεσίας Στρατού, η οποία συνοδεύει την πράξη αυτή.

ΧΑΡΑΚΤΗΡΙΖΟΥΜΕ

Την έκταση που κείται στη θέση «Παλαιόπυργος» Τ.Κ. Αρχ. Νεμέας του Δήμου Νεμέας Π.Ε. Κορινθίας που περιγράφεται στο από Φεβρουάριο 2014 τοπογραφικό διάγραμμα του Αρχ. Μηχανικού Χρ. Νικολάου ως τμήμα 1 υπό στοιχεία 1,28,7,8,9,10,11,12,1 εμβαδού $E1=2.959,47$ τ.μ. και τμήμα 2 υπό στοιχεία 13,14,15,...,27,13 εμβαδού $E2=6.881,00$, κλίμακας 1:500 και εμφανίζεται ενδεικτικά και στο συνημμένο απόσπασμα οδοιπορικού χάρτη της περιοχής που θεωρήθηκε από την υπηρεσία μας και αποτελεί αναπόσπαστο μέρος της παρούσης, αφού πρώτα και για τις ανάγκες της παρούσας Πράξης Χαρακτηρισμού , χωρίσαμε την συνολική έκταση , σε τέσσερα επί μέρους τμήματα , το τμήμα α υπό στοιχεία 1',2',3',28,7,1' εμβαδού $Ea=151,79$ τ.μ. , το τμήμα β υπό στοιχεία 1',2',3',1,12,11,10,9,8,1' εμβαδού $Eβ=2.807,68$ τ.μ. , το τμήμα γ υπό στοιχεία 4',5',...,11',22,23,...,27,13,14,4' εμβαδού $Eγ=3.332,34$ τ.μ. , και το τμήμα δ υπό στοιχεία 15,16,...,22,11',10',...,4',15 εμβαδού $Eδ=3.548,66$ τ.μ. , ως εξής:

Το τμήμα α ως δασική έκταση κατά την έννοια των διατάξεων της παραγράφου 2 του άρθρου 3 του Ν. 998/79 ,όπως αυτή αντικαταστάθηκε με την παρ. 4 του αρθ. 32 του Ν. 4280/14 (ΦΕΚ-159 Α) υπαγόμενη στις διατάξεις της δασικής νομοθεσίας , εμπίπτουσα στην παρ. 1ε και 2γ του άρθρου 4 του ίδιου Νόμου, καθώς εμφανίζεται από το 1945 μέχρι και σήμερα ως δασική έκταση , μέρος ευρύτερης δασικής έκτασης αείφυλλων πλατύφυλλων με κύριο είδος το πουρνάρι κ.α. , με αραιή δασική βλάστηση , μέση συγκόμωση της δασικής βλάστησης περίπου 20-25% , τμήμα ευρύτερης δασικής έκτασης της περιοχής με την οποία αποτελεί ενιαίο σύνολο και οργανική ενότητα .

Το τμήμα β ως μη δασικού χαρακτήρα έκταση κατά την έννοια των διατάξεων της παραγράφου 6 περίπτωση α του άρθρου 3 του Ν. 998/79, όπως αυτή αντικαταστάθηκε με την παρ. 4 του αρθ. 32 του Ν. 4280/14 (ΦΕΚ-159 Α) μη υπαγόμενη στις διατάξεις της δασικής νομοθεσίας καθώς εμφανίζεται από το 1945 μέχρι και σήμερα ως μη δασική-αγροτική έκταση με ήμερα ελαιόδεντρα εντός αυτής-ελαιώνας .

Το τμήμα γ ως μη δασικού χαρακτήρα έκταση κατά την έννοια των διατάξεων της παραγράφου 6 περίπτωση β του άρθρου 3 του Ν. 998/79, όπως αυτή αντικαταστάθηκε με την παρ. 4 του αρθ. 32 του Ν. 4280/14 (ΦΕΚ-159 Α) μη υπαγόμενη στις διατάξεις της δασικής νομοθεσίας καθώς εμφανίζεται από το 1945 μέχρι και το 1987 ως αγροτική έκταση-χωράφι καλλιεργημένο, σήμερα εμφανίζεται ως χορτολιβαδική έκταση με άγρια ποώδη και φρυγανώδη βλάστηση . Εντός αυτού φύονται σε συστοιχία ή μεμονωμένα δασικά φυτά , τα οποία όμως δεν δύναται σύμφωνα με τις διατάξεις της δασικής νομοθεσίας να προσδώσουν δασικό χαρακτήρα σε μέρος του τμήματος αυτού και το τμήμα αυτό δεν συνιστά δασοβιοκοινότητα σύμφωνα με τις Δασικές Διατάξεις. Εμφανίζεται ως αγρός σε αγρανάπαυση που έχει μείνει για μεγάλο διάστημα ακαλλιεργητο, δηλαδή ως χορτολιβαδική έκταση.

Το τμήμα δ ως δάσος κατά την έννοια των διατάξεων της παραγράφου 1 του άρθρου 3 του Ν. 998/79 ,όπως αυτή αντικαταστάθηκε με την παρ. 4 του αρθ. 32 του Ν. 4280/14 (ΦΕΚ-159 Α) υπαγόμενη στις διατάξεις της δασικής νομοθεσίας , εμπίπτουσα στην παρ. 1ε και 2γ του άρθρου 4 του ίδιου Νόμου καθώς εμφανίζεται από το 1945 μέχρι και σήμερα ως μέρος ευρύτερου δάσος , με κύριο είδος το πουρνάρι κ.α. , μέση συγκόμωση της δασικής βλάστησης >60% , τμήμα ευρύτερου δάσους της περιοχής , με το οποίο αποτελεί ενιαίο σύνολο και οργανική ενότητα .

Τα στοιχεία που συνηγορούν υπέρ του χαρακτηρισμού αυτού είναι η μορφή της έκτασης, η μορφή που είχε τα έτη 1945, 1960, 1987 & σήμερα, η μορφολογία εδάφους, ο τρόπος διαχείρισης και τα υποβληθέντα με την αίτηση στοιχεία.

Η παρούσα Πράξη αφορά στο χαρακτήρα της έκτασης και δεν αποτελεί στοιχείο απόδειξης εμπράγματων δικαιωμάτων καθώς με αυτή δεν θίγονται δικαιώματα του Δημοσίου ή ετέρων ιδιωτών. Με την επιφύλαξη των διατάξεων των περιπτώσεων α και β της παραγράφου 8 του

άρθρου 14 του ν. 998/79 όπως ισχύει, οι έννομες συνέπειες αυτής, επέρχονται με την τήρηση όλων των διατυπώσεων δημοσιότητας και κοινοποιήσεων, οι οποίες πιστοποιούνται με την έκδοση από την Υπηρεσία μας σχετικού πιστοποιητικού περί του οριστικού και αμετάκλητου χαρακτηρισμού της έκτασης της παρ. 6 του άρθρου 14 του ν. 998/79 όπως ισχύει .

Κατά της Πράξης επιτρέπονται αντιρρήσεις σύμφωνα με την παράγραφο 4 του άρθρου 14 του Ν. 998/1979 όπως αντικαταστάθηκε με το άρθρο 34 του ν. 4280/2014 (ΦΕΚ Α' 159), ενώπιον της κατά το άρθρο 10 παρ. 3 του Ν. 998/79 όπως αντικαταστάθηκε με την παρ. 2 του άρθρου 33 του Ν. 4280/2014, Επιτροπής Επίλυσης Δασικών Αμφισβητήσεων (Ε.Ε.Δ.Α.) Κορινθίας που έχει έδρα στη Κόρινθο, από κάθε φυσικό ή νομικό πρόσωπο που έχει έννομο συμφέρον, εντός προθεσμίας εξήντα (60) ημερών από της κατά τα ανωτέρω επιδόσεως και κοινοποιήσεως ή σε κάθε άλλη περίπτωση από την ανάρτηση στον ειδικό δικτυακό τόπο, κατόπιν καταβολής παραβόλου, όπως ορίζεται στην με αριθμ. 117679/7182/11-12-2014 απόφαση των Αν. Υπουργών Περιβάλλοντος, Ενέργειας & Κλιματικής Αλλαγής και Οικονομικών (ΦΕΚ Β' 3473).

Η παρούσα πράξη μετά του συνημμένου τοπογραφικού διαγράμματος να αναρτηθεί εντός δέκα (10) ημερών από την έκδοσή της σε ειδικά προς τούτο δικτυακό τόπο. Με την ανάρτηση της απόφασης στον ειδικό αυτό δικτυακό τόπο, τεκμαίρεται η πλήρης γνώση για κάθε ενδιαφερόμενο τρίτο προκειμένου να ασκήσει οποιοδήποτε ένδικο μέσο.

Αντίτυπο της παρούσης, συνοδευόμενο με τοπογραφικό διάγραμμα αποστέλλεται για να αναρτηθεί επί ένα (1) μήνα στον Δήμο Νεμέας (Τ.Κ. Αρχ. Νεμέας) της Περιφερειακής Ενότητας Κορινθίας.

Περίληψη του περιεχομένου της πράξης αυτής, που συντάσσεται από την υπηρεσία μας, να δημοσιευτεί σε δύο τουλάχιστον τοπικές εφημερίδες ή σε μία τοπική και μία εφημερίδα των Αθηνών ή της Θεσσαλονίκης με πανελλήνια κυκλοφορία μερίμνη του ενδιαφερομένου, ο οποίος οφείλει να γνωστοποιήσει στην υπηρεσία τις πράξεις δημοσιότητας.

Η παρούσα αναρτάται στο διαδικτυακό τόπο του προγράμματος ΔΙΑΥΓΕΙΑ για την απόκτηση Μοναδικού Αριθμού Διαδικτυακής Ανάρτησης (ΑΔΑ).

Ο Δασάρχης

Μπούλιας Παναγιώτης
Δασολόγος

ΠΙΝΑΚΑΣ ΔΙΑΝΟΜΗΣ

- 1. Ενδιαφερόμενο** Ιφιγ. Βόσσου (για την επίδοση της πράξης με αποδεικτικό επίδοσης)
- 2. Δήμο Νεμέας** (για την ανάρτηση επί ένα (1) μήνα, με ευθύνη του Δημάρχου, στον πίνακα ανακοινώσεων Τ.Κ. Αρχ. Νεμέας , και αποστολή στην υπηρεσία σχετικού αποδεικτικού).
- 3. Γενικό Γραμματέα**
Αποκεντρωμένης Διοίκησης.
Οδός Ν.Ε.Ο. ΠΑΤΡΩΝ – ΑΘΗΝΩΝ αριθμός 33,
Τ.Κ. 26441, ΠΑΤΡΑ Τ.Κ. 26441)
(Δια της Δ/νση Συντονισμού και Επιθεώρησης
Δασών)
- 4. Δ/νση Δασών Κορινθίας**
οδός Σίνα αριθμός 24 Τ.Κ 20100.
- 5. Ο.Π.Ε.Κ.Ε.Π.Ε.**
Δομοκού 5, Τ.Κ.10445 – Αθήνα
- 6. Κτηματική Υπηρεσία του Δημοσίου**
οδός Αράτου αριθμός 42 Τ.Κ. 20100
- 7. Δασονομείο Νεμέας**

Οι συντεταγμένες που αναφέρονται στο ΤΟΠΟΓΡΑΦΙΚΟ ΔΙΑΓΡΑΜΜΑ είναι στο Εθνικό Γεωδαιτικό Σύστημα Αναφοράς (ΕΓΣΑ-87)
 Η έγκριση από το ΕΓΣΑ-87 πραγματοποιήθηκε με παρατηρήσεις που διεξήχθησαν την 14-2-2014
 Έγινε χρήση κεντρικού σταθμού του Ικσίου Δικτύου Σταθμών Αναφοράς "Μετίσανη" της επαρχίας Μεθώνη
 Η έγκριση πραγματοποιήθηκε με τη μέθοδο της κτηματικής μετρικής σε πραγματικό χρόνο (RTD) με δορυφορικό GNSS δεκτά διπλής συχνότητας ΒΟΚΑΑ 2700 ΕΚ με serial Number: MCD 0837004F και με σφαιρικές μετρήσεις + 10 mm + 199 m (ορθολογισμένα) ± 20 mm + 199 m (ωλομετρητικά)

Το παρόν τοπογραφικό διάγραμμα συνοδεύει την δήλωση μου (άρθρο 3 του Ν. 478/2018 για το σύστημα με ηλεκτρονικό κώδικα της δημόσιας υπαγωγής στις διατάξεις του Ν.478/2018 (μοναδικός αριθμός συντάξι) που εβλήθη στο πληροφοριακό σύστημα του ΤΕΕ δηλώνω δε υπεύθυνα ότι θα είναι ταυτοτικό με αυτό που θα εισαχθεί στο πληροφοριακό σύστημα του ΤΕΕ σε ηλεκτρονική μορφή.

ΑΠΟΣΠΑΣΜΑ ΟΡΘΟΦΩΤΟΧΑΡΤΗ (388-4182)



ΠΑΡΑΤΗΡΗΣΕΙΣ

1. Δεν έγινε έλεγχος τίτλων από τον μηχανικό (ΔΕΝ ΠΡΟΣΚΟΜΙΣΘΗΣΑΝ)
2. Τα όρια υπεδείχθησαν από την κ. ΦΙΓΕΝΕΙΑ ΒΟΣΣΟΥ
3. Το γήπεδο υπαγεται στο έλεγχο Δασαρχείου, έχει δεν έχη χαρακτηρισμό.

ΔΗΛΩΣΗ ΙΔΙΟΚΤΗΤΗ

Ο κάτωθι υπογεγραμμένος Ιδιοκτήτης κ. ΦΙΓΕΝΕΙΑΣ ΒΟΣΣΟΥ της ιδιοκτησίας που εμφανίζεται στο παρόν τοπογραφικό διάγραμμα, δηλώνω υπεύθυνα ότι τα αναγραφόμενα στο ανωτέρω διάγραμμα στοιχεία, είναι απόλυτα ακριβή, τα δε όρια της ιδιοκτησίας μου τέθηκαν καθ' ύποδειξη μου.

Κορίνθος, Φεβρουάριος 2014
 Ο Ιδιοκτήτης



Επιπέδων συντεταγμένες
 1:388119.22, 4183090.56
 2:388132.56, 4183098.01
 3:388140.10, 4183105.15
 4:388156.17, 4183024.38
 5:388157.92, 4183015.72
 6:388138.94, 4183013.07
 7:388130.36, 4183003.48
 8:388149.73, 4182992.65
 9:388155.39, 4182983.26
 10:388121.25, 4182981.32
 11:388116.43, 4182972.58

Ανήκει στο υπ αρ. 24932/1770/2015 του Δασαρχείου Κορίνθου Κορίνθος 30-5-2015
 Π. ΜΡΟΥΛΙΑΣ
 ΔΑΣΑΡΧΗΣ

ΚΑΤ. ΒΑΛΙΔΟΥ ΚΑΤΑΝΗ

ΑΝΩΣΤΑ ΒΟΣΣΟΥ
 Εα = 151,79 τ.μ.
 Τμ. α

Ε1
 Τμ. β
 Εβ = 2807,68 τ.μ.

Τμ. γ
 Εγ = 3332,34 τ.μ.

Τμ. δ
 Εδ = 3548,66 τ.μ.

ΣΥΝΤΕΤΑΓΜΕΝΕΣ ΚΟΡΥΦΩΝ (ΕΓΣΑ-87)

ΚΩΔΙΚΟΣ Ε1	Ε = 2959.47 μ²	ΚΟΡΥΦΕΣ	X	Y	ΠΛΕΤΡΕΣ
1	388181.106	4183039.537	80.81		
28	388138.277	4183108.061	21.84		
7	388118.368	4183099.076	70.93		
8	388125.417	4183028.502	7.87		
9	388133.268	4183029.029	14.99		
10	388148.137	4183030.891	14.34		
11	388162.226	4183033.584	10.16		
12	388171.984	4183036.421	9.64		

ΚΩΔΙΚΟΣ Ε2	Ε = 6881.00 μ²	ΚΟΡΥΦΕΣ	X	Y	ΠΛΕΤΡΕΣ
13	388185.371	4183032.548	16.46		
14	388169.788	4183027.255	19.96		
15	388150.256	4183023.130	23.82		
16	388126.579	4183020.549	20.22		
17	388106.357	4183020.463	17.61		
18	388088.842	4183022.319	22.41		
19	388066.871	4183026.732	23.15		
20	388044.547	4183032.845	69.75		
21	388086.795	4182977.347	6.80		
22	388090.916	4182971.933	7.52		
23	388091.691	4182964.459	37.71		
24	388129.261	4182967.707	26.85		
25	388155.955	4182970.636	23.38		
26	388179.225	4182972.867	26.14		
27	388205.102	4182976.541	59.38		

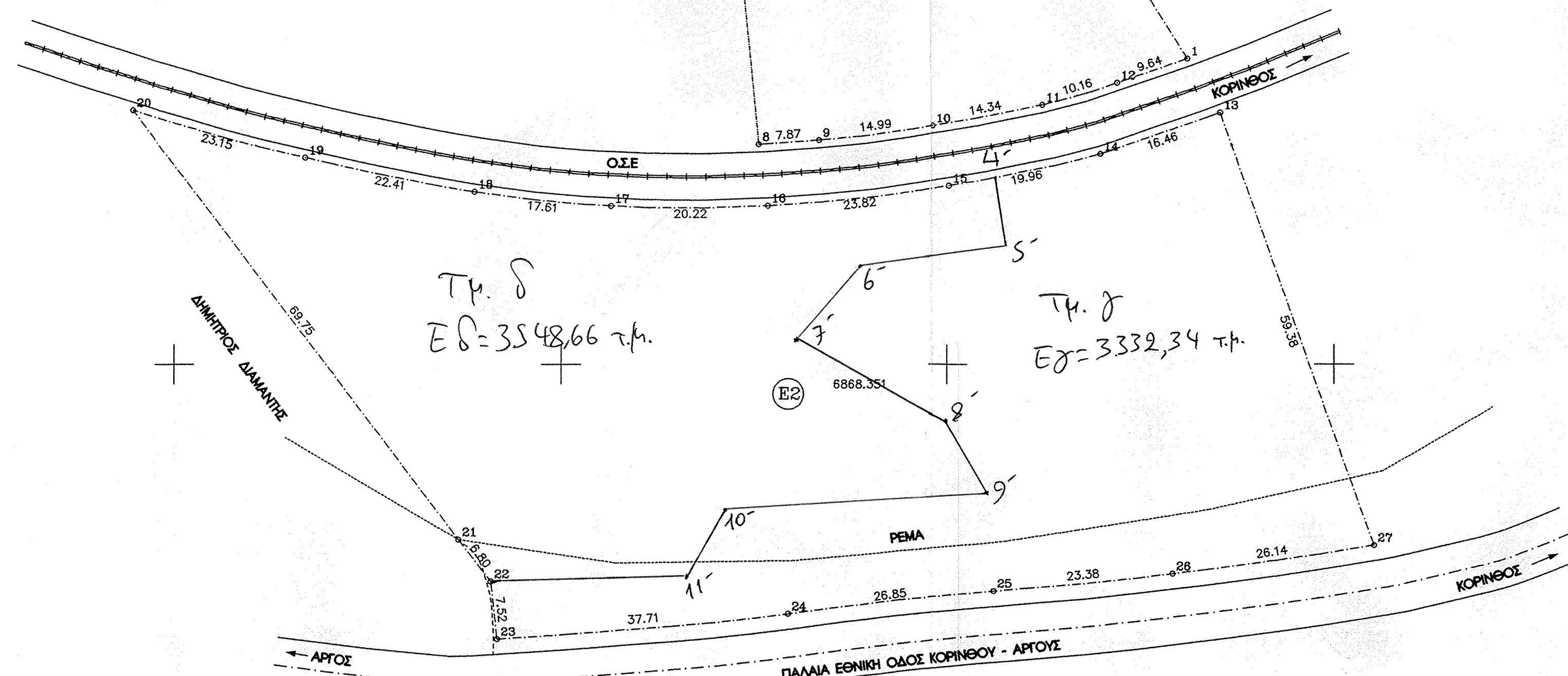

ΤΟΠΟΓΡΑΦΙΚΟ ΔΙΑΓΡΑΜΜΑ

ΙΔΙΟΚΤ: ΦΙΓΕΝΕΙΑΣ ΒΟΣΣΟΥ

ΠΕΡΙΦΕΡΕΙΑΚΗ ΕΝΟΤΗΤΑ ΚΟΡΙΝΘΙΑΣ

Δήμος: ΝΕΜΕΑΣ

Τοπική κοινότητα: ΑΡΧ. ΝΕΜΕΑΣ

Θέση: "ΠΑΛΑΙΟΠΥΡΓΟΣ"

ΕΜΒΑΔΟΝ ΓΗΠΕΔΩΝ:

E1 (1,28,7,8,9,10,11,12,1) = 2959.47 μ²

E2 (13,14,15,16,17,18,19,20,21,22,23,24,25,26,27,13) = 6881.00 μ²

ΔΗΛΩΣΗ Ν. 651/77 & ΕΓΚΥΚΛΙΟΣ Υ.ΠΕ.ΧΩ.ΔΕ. 51974/6737/12-7-1989

Τα παρόντα γήπεδα με τα στοιχεία:
 E1 (1,28,7,8,9,10,11,12,1) & E2 (13,14,15,.....24,25,26,27,13)
 Εκτασείς E1= 2959.47 & E2= 6881.00 μ² βρίσκονται εκτός σχεδίου πόλεως, εκτός οικισμού προϋφισταμένου του 1923 και εκτός ζώνης των 500 μ αυτοί.
 Είναι αρτία και οικοδομήσιμα με ειδικούς όρους δομής και μετά από αδεία της Δ/νσης Γεωργίας και Δασαρχείου εφόσον υφιστάται ως αυτοτελές ακίνητο προ του έτους 2003, σύμφωνα με τις ισχύουσες πολεοδομικές διατάξεις.
 Τα παραπάνω γήπεδα δεν υπαγονται στις διατάξεις του Ν.1337/1983 και δεν οφείλουν εισφορά σε γη και χρήση.
 ΑΠΟΣΤΑΣΗ ΑΠΟ ΘΑΛΑΣΣΑ > 600 μ

ΣΥΝΤΑΞΑΣ ΜΗΧΑΝΙΚΟΣ
 ΧΡΗΣΤΟΣ ΕΥΑΓ. ΝΙΚΟΛΑΟΥ
 ΑΡΧΙΤΕΚΤΟΝ ΜΗΧΑΝΙΚΟΣ
 ΔΙΠΛΩΜ ΠΑΝΕΠΙΣΤΗΜΙΟΥ ΦΛΩΡΕΝΤΙΑΣ
 ΜΕΛΟΣ ΤΕΕ ΑΡΙΘΜΟΣ ΜΗΤΡΩΟΥ 34412
 ΒΡΑΧΑΤΙ - ΤΗΛ. 2741053444
 ΑΦΜ 022597150 ΔΟΥ ΚΟΡΙΝΘΟΥ

Κλίμακα: 1:500

ημερομηνία: ΦΕΒΡΟΥΑΡΙΟΣ 2014

υπογραφή: ΧΡΗΣΤΟΣ ΕΥΑΓ. ΝΙΚΟΛΑΟΥ
 ΑΡΧΙΤΕΚΤΟΝ ΜΗΧΑΝΙΚΟΣ
 ΔΙΠΛΩΜ ΠΑΝΕΠΙΣΤΗΜΙΟΥ ΦΛΩΡΕΝΤΙΑΣ
 ΜΕΛΟΣ ΤΕΕ ΑΡΙΘΜΟΣ ΜΗΤΡΩΟΥ 34412
 ΒΡΑΧΑΤΙ - ΤΗΛ. 2741053444
 ΑΦΜ 022597150 ΔΟΥ ΚΟΡΙΝΘΟΥ

σφραγίδα: ΧΡΗΣΤΟΣ ΕΥΑΓ. ΝΙΚΟΛΑΟΥ
 ΑΡΧΙΤΕΚΤΟΝ ΜΗΧΑΝΙΚΟΣ
 ΔΙΠΛΩΜ ΠΑΝΕΠΙΣΤΗΜΙΟΥ ΦΛΩΡΕΝΤΙΑΣ
 ΜΕΛΟΣ ΤΕΕ ΑΡΙΘΜΟΣ ΜΗΤΡΩΟΥ 34412
 ΒΡΑΧΑΤΙ - ΤΗΛ. 2741053444
 ΑΦΜ 022597150 ΔΟΥ ΚΟΡΙΝΘΟΥ